SEVEN7TH INTELLIGENCE REPORT / DEZEMBRO 2026

A próxima experiência digital será desenhada pela IA

O QUE OS PRINCIPAIS ENCONTROS DE NOVEMBRO ANTECIPAM SOBRE INTERFACES, VOZ, CRIATIVIDADE E DECISÕES DE 2027

Cinco sinais para entender como marcas, produtos e decisões podem mudar em 2027



Uma leitura estratégica para lideranças de marketing, experiência, produto, tecnologia e negócios.

O digital começa a responder ao contexto de cada intenção

Uma interface digital costuma oferecer caminhos prontos: menus, campos, páginas, fluxos e botões concebidos antes mesmo de a pessoa chegar. Esse modelo segue relevante. A novidade é que sistemas de IA começam a organizar a experiência em função da pergunta, do objetivo e do contexto do usuário. A pessoa descreve o que deseja resolver e a tecnologia passa a escolher a forma de interação mais adequada à tarefa.

Os sinais surgiram em lançamentos de setembro e outubro de 2026. A OpenAI apresentou interfaces interativas produzidas dentro da conversa; o Google avançou nos modelos que raciocinam durante interações por voz; a Adobe aproximou os atributos de peças criativas dos resultados de campanhas; e o Gartner destacou aplicações descartáveis e modelos de mundo entre as tendências de 2027. A programação dos grandes eventos de novembro amplia a relevância dessa discussão ao colocar simulação, criatividade, inteligência humana e execução empresarial no mesmo debate. Cada tecnologia tem um estágio de maturidade, mas todas ajudam a formular uma questão estratégica: como criar experiências que respondam melhor à intenção das pessoas? [1] [2] [3] [4] [7] [8]

Para marcas e empresas, a discussão alcança atendimento, aquisição, produto, mídia e desenvolvimento de software. Surgem oportunidades de tornar decisões mais claras, criar soluções específicas com agilidade e aprender com evidências antes de ampliar investimentos. A vantagem competitiva dependerá de escolhas de desenho, utilidade e medição, além da disponibilidade de uma tecnologia.

IDEIA CENTRAL

A experiência deixa de ser apenas uma tela pronta. Passa a ser uma resposta construída para aquilo que a pessoa precisa fazer.



A edição conecta cinco tendências com as agendas de inovação anunciadas para novembro. Em cada movimento, apresentamos a evidência disponível, sua possível aplicação para as empresas, os limites atuais e uma direção de teste. Os Insights Seven7th são interpretações estratégicas das fontes citadas. A programação de eventos funciona como radar; anúncios e apresentações só entram como fatos confirmados após sua realização.

A IA virou pauta central dos grandes palcos

As programações de novembro ajudam a medir a dimensão dessa transformação. Em uma sequência de encontros que reúne marketing, ciência, desenvolvimento, infraestrutura e lideranças empresariais, a inteligência artificial aparece como eixo de discussões sobre criação, experiência e decisões. As agendas indicam o que o mercado considera prioritário observar; as apresentações e os anúncios ainda precisam acontecer para que seus resultados possam ser avaliados.

No Web Summit, em Lisboa, de 9 a 12 de novembro, a programação aproxima três temas desta edição. A sessão Everything will be simulated, prevista para 10 de novembro no AI Summit, coloca experiências simuladas em debate. No Marketing Summit, a masterclass Orchestrated AI: From insight to iconic creative, anunciada para 11 de novembro, propõe explorar a relação entre inteligência e criação. A programação inclui ainda uma conversa sobre acessibilidade na era da IA. São sinais de que simulação, criatividade e interfaces estão ganhando espaço nas discussões sobre produtos e marcas. [7]

O EmTech Brasil, marcado para 16 e 17 de novembro em São Paulo, adota o mote Redescubra sua inteligência humana. A proposta editorial do encontro destaca julgamento, pensamento crítico, criatividade e responsabilidade em um ambiente com respostas automatizadas. Para lideranças, o contraponto interessa: a experiência digital pode ganhar autonomia tecnológica, enquanto a qualidade da decisão continua exigindo contexto e critérios. [8]

O Microsoft Ignite, de 17 a 20 de novembro, dedica sua agenda a avanços de IA, nuvem, Copilot e transformação empresarial, com palestra de abertura prevista para Satya Nadella e Judson Althoff. O encontro é relevante para acompanhar quais capacidades avançam de demonstrações para ferramentas que as organizações poderão experimentar. [9]

Na sequência, o AWS re:Invent, de 30 de novembro a 4 de dezembro, reúne a comunidade de cloud e IA e prevê uma programação com destaque para dados e inteligência artificial. Seu interesse para esta edição está nas tecnologias que podem sustentar novas aplicações e experiências digitais, embora a disponibilidade e as condições de uso dependam dos anúncios oficiais do evento. [10]

7th Radar | Três perguntas após os eventos

Quais experiências apresentadas possuem acesso comercial confirmado? Quais demonstrações oferecem evidências verificáveis de utilidade para clientes? E quais movimentos ainda pertencem ao campo de pesquisa? O relatório utiliza as programações anunciadas como sinais de observação. Os fatos efetivamente apresentados nos encontros deverão ser incorporados na revisão editorial anterior ao disparo de dezembro.

A interface pode nascer no momento da intenção

Em 7 de outubro de 2026, a OpenAI anunciou o Intelligent UI no GPT-6. A proposta permite que uma resposta reúna textos, gráficos, comparações, formulários, controles e ferramentas interativas, criados conforme a solicitação recebida. A própria empresa mostrou exemplos de calculadoras, explicações visuais e experiências construídas durante a conversa. O lançamento ocorre de forma gradual, com disponibilidade e capacidades condicionadas aos produtos habilitados. [1]

O fato muda uma premissa importante do design digital. Em situações específicas, a melhor interface pode ser organizada depois de o sistema compreender o problema. Um usuário interessado em contratar um serviço talvez precise comparar cenários. Outro pode querer calcular impactos de uma escolha. Um terceiro precisa ver dados em uma estrutura visual simples para decidir. A mesma base de informação passa a alimentar diferentes formas de apresentação. A programação do Web Summit reforça a relevância do tema ao incluir uma discussão sobre acessibilidade na era da IA, campo que exige experiências adaptáveis e compreensíveis. [7]

Para empresas, a oportunidade inicial está nas decisões de alta fricção: dúvidas recorrentes antes de uma compra, combinações de planos, orçamentos, jornadas de onboarding e escolha de soluções complexas. Um simulador contextual pode aproximar intenção e entendimento. Essa aplicação depende de dados corretos, critérios explícitos e supervisão naquilo que envolve preço, regras comerciais ou recomendações sensíveis.

O que observar

Taxa de conclusão da tarefa, tempo até o entendimento, qualidade da escolha e pontos onde o usuário solicita ajuda adicional.

7th Insight

Quais experiências apresentadas possuem acesso comercial confirmado? Quais demonstrações oferecem evidências verificáveis de utilidade para clientes? E quais movimentos ainda pertencem ao campo de pesquisa? O relatório utiliza as programações anunciadas como sinais de observação. Os fatos efetivamente apresentados nos encontros deverão ser incorporados na revisão editorial anterior ao disparo de dezembro.

A melhor tela para cada cliente talvez ainda precise ser desenhada quando ele chegar.

A voz começa a compreender o raciocínio por trás do pedido

O Gartner incluiu os chamados speech reasoning models entre as dez tendências tecnológicas estratégicas para 2027. O conceito descreve sistemas que acompanham contexto e intenção diretamente na interação de áudio, usando raciocínio para definir a próxima resposta ou ação. Em setembro, o Google apresentou os modelos Gemini 3.8 Live e Live Extended Thinking, com avanços em conversação fluida, compreensão contextual e tarefas complexas realizadas por voz. A oferta empresarial foi anunciada em prévia privada, enquanto outras formas de acesso começaram a ser distribuídas por APIs e produtos do Google. [2] [4]

O potencial vai além de transformar fala em texto. Imagine um consumidor explicando uma situação com interrupções, correções e perguntas sucessivas. Uma experiência de voz mais contextual pode preservar a linha do raciocínio e ajudar a resolver necessidades que antes exigiam múltiplas etapas em menus. Em serviços financeiros, educação, saúde suplementar ou suporte técnico, conversas longas exigem entendimento de condições e encaminhamentos. Os ganhos precisam ser demonstrados em testes com casos reais.

Para marketing e experiência do cliente, isso traz uma nova responsabilidade editorial: a marca precisa definir como explica, pergunta, esclarece e confirma informações ao falar. A voz carrega ritmo, confiança e percepção de cuidado. Uma jornada pode ser rápida e ainda assim falhar se a pessoa terminar com uma decisão pouco compreendida. Métricas de resolução devem caminhar com satisfação, clareza e encaminhamento adequado.

O que observar

Resolução de solicitações, qualidade de entendimento, necessidade de transferência e percepção de clareza após o atendimento.

7th Insight

A próxima experiência conversacional será julgada pela qualidade do entendimento. Marcas ganham espaço quando transformam informação complexa em diálogos úteis, objetivos e consistentes.

Na próxima jornada, o tom da marca pode ser literalmente uma voz.

A criatividade começa a ser analisada pelo que existe dentro dela

Em 29 de outubro, a Adobe apresentou novas capacidades do Content Analytics que conectam atributos extraídos das peças por IA, como cores, cenas, objetos e tom, a dados de mídia de Google Ads e Meta. A empresa descreve recursos para explorar padrões de desempenho e acessar análises por linguagem natural. A proposta aproxima times de criação e performance ao longo da jornada, do anúncio à interação em canais próprios. [3]

Até aqui, uma equipe costuma comparar resultados por campanha, público, formato e anúncio. A camada emergente permite investigar características específicas de imagem e mensagem. Por exemplo: qual tratamento visual aparece com frequência em peças que geram cadastros qualificados? Quais narrativas se associam a maior avanço no funil? Essa leitura pode tornar o próximo briefing mais preciso, reunindo aprendizados que costumam ficar dispersos entre planilhas, plataformas e repertório criativo. A programação do Web Summit inclui uma masterclass sobre a passagem de insights de IA para criação, outra evidência de que a relação entre inteligência, conceito e performance entrou na agenda global do marketing. [7]

Existe uma condição essencial: correlação oferece uma hipótese, enquanto causalidade exige teste. Uma cor associada a bons resultados pode ter aparecido junto de um público mais favorável, uma oferta superior ou uma distribuição diferente de verba. A utilidade da IA está em gerar hipóteses mais bem fundamentadas. O conhecimento se consolida quando as equipes testam variações comparáveis, com objetivos e indicadores consistentes.

O que observar

Atributos relacionados ao desempenho, qualidade da conversão, fadiga criativa e evidências obtidas em testes controlados.

7th Insight

A campanha deixa um legado quando cada peça ensina algo para a próxima. O encontro entre criação e dados pode transformar repertório em aprendizado de negócio.

Seu próximo criativo pode nascer do que os anteriores conseguiram ensinar.

O software ganha prazo de validade definido pelo propósito

O Gartner apresentou as disposable applications entre as tendências de 2027: softwares concebidos para atender a um objetivo específico e retirados de circulação quando deixam de ser necessários. A ideia altera o raciocínio tradicional de adquirir ou desenvolver sistemas pensando em uso prolongado. O avanço dos recursos de programação com IA reforça esse debate. Na pesquisa global State of AI 2026, divulgada pela McKinsey em agosto, 32% dos respondentes informaram que suas organizações haviam desistido de comprar pelo menos um produto ou recurso de software por entenderem que poderiam criá-lo internamente com ferramentas de programação agêntica. O indicador reflete decisões relatadas pelos respondentes da pesquisa. [4] [5]

A aplicação empresarial mais interessante pode ser pequena e específica. Um time comercial precisa de uma ferramenta temporária para qualificar uma lista de oportunidades. Uma área de eventos necessita reunir dados de inscrições e acompanhar a operação por poucas semanas. O marketing quer comparar cenários de verba para uma campanha sazonal. Em cada caso, uma aplicação orientada a uma finalidade clara pode substituir processos manuais e dar forma a uma decisão localizada.

Isso abre espaço para um portfólio mais flexível, mas exige critérios. Aplicações temporárias precisam de responsável, regras de acesso, destino para os dados, documentação mínima e data de revisão. Comprar, construir ou encerrar uma solução passa a ser uma decisão de valor e ciclo de vida. A velocidade de criação torna ainda mais importante saber o que merece continuar existindo.

O que observar

Tempo de criação, custo total de manutenção, utilidade no período de uso, responsáveis e critérios explícitos para encerramento.

7th Insight

A sofisticação digital aparece na capacidade de criar a ferramenta certa para o momento certo. Em alguns projetos, agilidade e clareza de propósito pesam mais que permanência.

Talvez a próxima ferramenta mais valiosa da sua empresa seja aquela criada para durar apenas uma campanha.

Mundos simulados ampliam o espaço para experimentar

Em 27 de outubro, o Google DeepMind apresentou o Genie 4, modelo de mundo voltado à criação e exploração de ambientes interativos com vídeo, movimento e áudio gerados em tempo real. A empresa informou uma prévia de pesquisa com acesso inicial restrito a testadores e parceiros. O Gartner, por sua vez, destacou world models como tendência de 2027, relacionando esses sistemas à compreensão de espaço, tempo, causalidade e consequências de ações. Trata-se de um território em desenvolvimento, com aplicações empresariais ainda em validação. [4] [6]

O interesse para negócios aparece na possibilidade de testar ideias em ambientes exploráveis. Equipes de produto podem avaliar uma experiência antes de investir no desenvolvimento integral. Marcas podem estudar a disposição de um espaço interativo. Áreas de treinamento podem imaginar situações simuladas que permitam observar decisões e comportamentos. São hipóteses de uso, com graus distintos de viabilidade e confiabilidade.

No Web Summit de novembro, a sessão Everything will be simulated indica que a discussão sobre simulação está ganhando visibilidade fora dos laboratórios. A realização da sessão deverá ser observada para identificar demonstrações e dados concretos. [7]

Um ambiente visualmente convincente não equivale a uma reprodução fiel do mundo físico. Simulações úteis exigem validação de regras, dados e limitações técnicas. Para 2027, o movimento merece observação pela direção que aponta: empresas podem ganhar novos meios de ensaiar alternativas, prototipar experiências e desenvolver repertório antes de executar projetos de maior custo.

O que observar

Evolução do acesso comercial, realismo funcional das simulações, controle de cenários e casos de uso comprovados por pilotos.

7th Insight

Experimentar passa a ter novos formatos. A oportunidade será distinguir uma demonstração impactante de uma simulação capaz de melhorar decisões reais.

O futuro da experiência digital pode ser explorado antes de ser construído.

O que experimentar agora, acompanhar de perto e manter no horizonte

As cinco tendências desta edição chegam ao mercado em estágios diferentes. A distinção ajuda lideranças a distribuir atenção e recursos sem tratar toda novidade como uma implementação imediata.

MOVIMENTO	ESTÁGIO EM NOV/26	DECISÃO RECOMENDADA
Interfaces geradas na conversa	Lançamento em distribuição	Identificar uma decisão do cliente que ganhe clareza com interação visual.
Voz com raciocínio contextual	Acesso variado; empresas em prévia privada	Pilotar um fluxo de conversação em ambiente e escopo controlados.
Análise dos atributos criativos	Capacidades anunciadas em plataforma comercial	Organizar acervo e dados de campanha para formular hipóteses de teste.
Aplicações descartáveis	Tendência estratégica e práticas já observadas	Avaliar um software de propósito específico com critério de encerramento.
Modelos de mundo	Pesquisa e acesso limitado	Acompanhar demonstrações e validar hipóteses de prototipação.

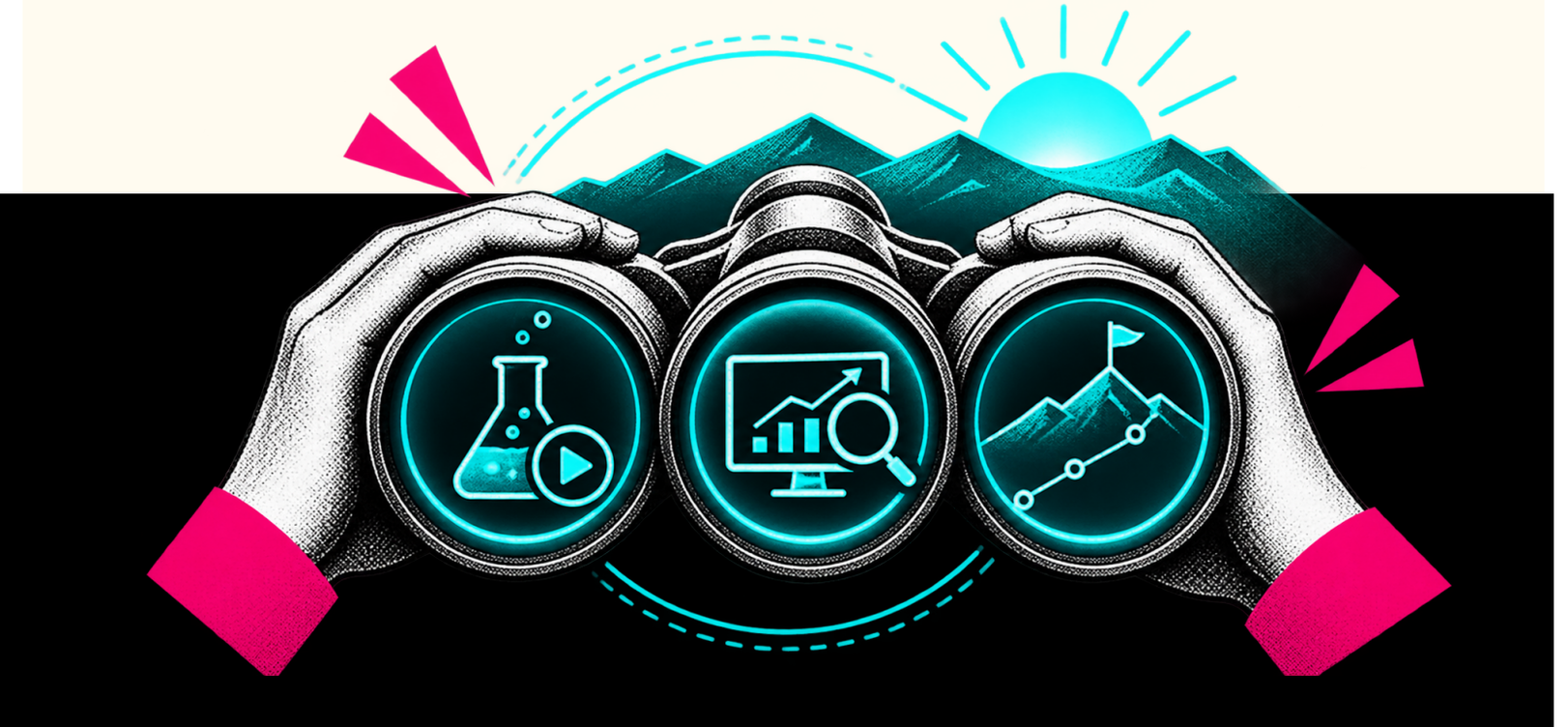

Três experimentos para levar a discussão à prática

01 / O cliente escolhe melhor
Selecione uma oferta com alto volume de dúvidas. Construa um protótipo de comparação ou simulação baseado em dados comerciais verificáveis. Convide usuários a resolver uma tarefa e observe como chegam à decisão.

02 / A conversa revela o atrito
Desenhe um atendimento por voz para uma demanda recorrente. Registre onde a pessoa corrige sua solicitação, pede esclarecimento ou precisa de encaminhamento. A avaliação deve contemplar compreensão e resolução.

03 / O criativo alimenta o próximo briefing
Organize vinte peças de campanhas anteriores por mensagem, formato, proposta visual e etapa do funil. Relacione esses grupos a resultados comparáveis, formule hipóteses e planeje duas variações com controle das demais condições.

A lógica dos três experimentos é compartilhada: começar por uma decisão real, definir o que melhora para a pessoa e observar o resultado no negócio. Essa abordagem conecta novidade e experiência sem exigir que todas as tecnologias alcancem maturidade ao mesmo tempo.



A próxima vantagem competitiva pode estar na qualidade da experiência

Interfaces dinâmicas, voz contextual, análise de criativos, softwares temporários e mundos simulados parecem pertencer a setores diferentes. O ponto de encontro está no deslocamento do digital para experiências orientadas pela intenção. Os encontros de novembro colocam essas mudanças no debate de lideranças de tecnologia, marketing e inovação. Para as empresas, cresce a possibilidade de entender uma demanda, criar a interação adequada, aprender com seu desempenho e experimentar alternativas antes de investir em escala.

A leitura estratégica para 2027 pede uma combinação de imaginação e disciplina. Imaginação para redesenhar o que pode acontecer entre uma marca e seu público. Disciplina para testar hipóteses, conferir fatos, medir impacto e reconhecer o estágio real de cada tecnologia.

7TH PERSPECTIVE

Crescer será criar experiências que entendem melhor, resolvem melhor e aprendem com cada encontro.

Próximo passo

Converse com a Seven7th sobre onde essas mudanças podem melhorar a experiência do seu cliente e o desempenho do seu negócio.
Onde tudo se conecta, o crescimento acontece. Cresce quem faz.

7TH

REFERÊNCIAS E CRITÉRIOS

Fontes primárias

[1] OpenAI GPT-6 and Intelligent UI for everyone. 7 out. 2026. https://openai.com/index/gpt-6-for-everyone/

[2] **Google** Introducing Gemini 3.8 Live and 3.8 Live Extended Thinking. 15 set. 2026. https://blog.google/innovation-and-ai/models-and-research/gemini-models/gemini-3-8-live-gemini-3-8-live-extended-thinking/

[3] **Adobe** Smarter creative decisions with paid media measurement and agentic intelligence. 29 out. 2026. https://business.adobe.com/blog/paid-media-measurement-and-agentic-intelligence

[4] **Gartner** Gartner Identifies the Top Strategic Technology Trends for 2027. 20 out. 2026. https://www.gartner.com/en/newsroom/press-releases/2026-10-20-gartner-identifies-the-top-strategic-technology-trends-for-2027

[5] **McKinsey** The state of AI in 2026: On the road to ROI. 25 ago. 2026. https://www.mckinsey.com/capabilities/quantumblack/our-insights/the-state-of-ai

[6] **Google DeepMind** Genie 4: A new generation of world simulation. 27 out. 2026. https://deepmind.google/blog/genie-4-a-new-generation-of-world-simulation/

[7] **Web Summit.** Programa oficial de 2026, 9 a 12 nov. 2026. https://websummit.com/schedule/

[8] **MIT Technology Review Brasil.** EmTech Brasil 2026, 16 e 17 nov. 2026. https://mittechreview.com.br/eventos/

[9] **Microsoft**. Ignite 2026, agenda e catálogo de sessões, 17 a 20 nov. 2026. https://ignite.microsoft.com/en-US/sessions

[10] **AWS**. re:Invent 2026, agenda oficial, 30 nov. a 4 dez. 2026. https://aws.amazon.com/events/reinvent/agenda/

MATERIAL 02 | ARTIGO PARA BLOG

O que os grandes eventos de tecnologia antecipam sobre a experiência digital com IA
SEO title **Experiência digital com IA: tendências e eventos para 2027**
Slug sugerido **experiencia-digital-ia-eventos-tendencias-2027**
Meta description **De Web Summit a Ignite, veja como as tendências de IA estão redesenhando interfaces, criação e experiências digitais para 2027.**

Palavra-chave principal experiência digital com IA
Palavras-chave secundárias inteligência artificial nas empresas; interfaces inteligentes; IA no marketing; experiência do cliente; tendências de IA 2027

Experiências digitais estão deixando de seguir um único roteiro
Novembro coloca a inteligência artificial no centro da agenda de alguns dos principais encontros de inovação do mundo. Ao mesmo tempo, empresas e consumidores começam a experimentar novas formas de interação: interfaces que se adaptam à pergunta, conversas por voz que acompanham contexto e ferramentas digitais criadas para necessidades específicas. Para lideranças, a questão central passa a ser como esses recursos podem melhorar a experiência e gerar resultados de negócio.

A diferença aparece em situações simples. Um cliente pode querer entender duas propostas de serviço; outro precisa simular um orçamento; outro prefere explicar uma necessidade em voz alta, sem navegar por vários menus. Com sistemas de IA capazes de combinar informações e formatos de resposta, essas jornadas começam a ganhar novos desenhos. A pergunta estratégica deixa de ser apenas qual página o usuário deve abrir e passa a incluir qual experiência ajuda aquela pessoa a tomar uma decisão melhor.

Essa transformação já oferece sinais concretos, embora as tecnologias envolvidas tenham níveis distintos de acesso e maturidade. Em outubro de 2026, a OpenAI apresentou o Intelligent UI, recurso que combina respostas com gráficos, comparações e ferramentas interativas criadas durante a conversa. Em setembro, o Google lançou modelos Gemini Live com avanços em diálogo e raciocínio por voz. A agenda de eventos de novembro coloca essas possibilidades em discussão com diferentes setores, do marketing ao desenvolvimento de produtos. [1] [2] [7]

O que os eventos de novembro colocam na agenda de 2027

O calendário de inovação de novembro oferece um retrato do lugar que a inteligência artificial ocupa nas discussões empresariais. No Web Summit, de 9 a 12 de novembro, a programação inclui a sessão Everything will be simulated, uma masterclass chamada Orchestrated AI: From insight to iconic creative e uma conversa sobre acessibilidade na era da IA. Esses debates se conectam ao desenho de interfaces, à possibilidade de simular ambientes e à evolução do trabalho criativo. São pautas anunciadas; as conclusões e demonstrações precisarão ser verificadas após as apresentações. [7]

O EmTech Brasil, em 16 e 17 de novembro, propõe redescobrir a inteligência humana diante do avanço dos sistemas automatizados. O tema coloca julgamento, responsabilidade e criatividade entre as competências que ajudam empresas a decidir como usar novas tecnologias. [8]

O Microsoft Ignite, de 17 a 20 de novembro, dedica espaço a IA, nuvem, Copilot e aplicações empresariais. A agenda do AWS re:Invent, de 30 de novembro a 4 de dezembro, inclui discussões sobre dados e IA. Esses encontros ampliam a análise para os fundamentos técnicos e operacionais que viabilizam experiências digitais. [9] [10]

As programações confirmam a amplitude dos temas em discussão, enquanto as demonstrações e os anúncios efetivamente apresentados precisam ser acompanhados após cada evento. Para quem lidera marketing, produto ou tecnologia, a leitura estratégica é identificar quais ideias já se transformaram em ferramentas, quais dependem de pilotos e quais ainda pertencem ao horizonte de pesquisa.

O próximo desafio do design é compreender a intenção

Imagine que uma empresa ofereça cinco soluções comerciais. Hoje, o usuário encontra páginas específicas, compara características e monta sua própria leitura. Em uma experiência orientada por IA, ele pode explicar o que deseja alcançar e receber uma comparação construída a partir de requisitos, limites e prioridades que informou. Uma mesma organização passa a oferecer diferentes caminhos de compreensão sem precisar criar manualmente cada variação.

Isso coloca qualidade da informação no centro do design. Especificações claras, critérios comerciais confiáveis, conteúdo consistente e limites de recomendação passam a sustentar a interação. Uma interface muito vconvincente pode transmitir segurança visual mesmo quando os dados estão desatualizados. A

responsabilidade da marca inclui garantir que o que aparece na experiência corresponde ao que ela consegue entregar.
Para identificar oportunidades, as empresas podem começar pelas tarefas que geram dúvidas recorrentes: seleção de plano, comparação de soluções, entendimento de condições de contratação e preparação de uma proposta. O teste deve acompanhar se a pessoa compreendeu suas opções, completou a tarefa e avançou de modo consciente.

A voz transforma atendimento em uma experiência de entendimento
A relação entre linguagem e interface ganha outra dimensão quando o consumidor conversa com um sistema. Os chamados speech reasoning models, incluídos pelo Gartner entre as tendências estratégicas de 2027, buscam acompanhar contexto e intenção diretamente no áudio. Os anúncios do Gemini 3.8 Live e do Live Extended Thinking mostraram esforços para tornar diálogos por voz mais fluidos e capazes de lidar com tarefas complexas. As modalidades empresariais anunciadas incluíam acesso em prévia privada. [2] [3]

Para uma marca, a qualidade dessa experiência envolve algo familiar à comunicação: fazer perguntas adequadas, explicar com clareza, confirmar o entendimento e saber quando encaminhar a conversa. Uma operação de atendimento pode ganhar escala com IA e ainda precisar aperfeiçoar seu tom, seu vocabulário e suas regras de encaminhamento.
Por isso, a avaliação de um piloto de voz deve combinar indicadores. A taxa de resolução informa parte da história. A percepção de clareza, o esforço exigido do cliente, os pedidos de repetição e as transferências para especialistas ajudam a completar a leitura. Um diálogo eficiente é aquele que resolve a demanda e preserva o entendimento da pessoa.

A criação publicitária começa a aprender com seus próprios detalhes
A experiência digital envolve o contato inicial com a marca e o que acontece depois do clique. Nesse campo, a Adobe anunciou em outubro recursos do Content Analytics para relacionar características de peças publicitárias, identificadas por IA, a dados de Google Ads e Meta. Elementos como cores, objetos, cenas e tom podem integrar análises de desempenho ao longo da jornada. [4]

A proposta interessa à conexão entre criação e mídia. Uma equipe consegue investigar padrões presentes nos materiais que atraem, engajam e convertem melhor, levando hipóteses específicas ao próximo briefing. Em vez de encerrar uma campanha com um relatório de métricas gerais, o time ganha novas perguntas sobre mensagem, imagem e narrativa.
Esse aprendizado precisa de rigor. Um atributo criativo associado a boa performance pode ter sido acompanhado por diferenças de público, verba ou oferta. A IA organiza relações para investigação; um teste comparável ajuda a avaliar o que realmente contribuiu para o resultado. A criatividade continua estratégica, agora com um repertório de análise potencialmente mais detalhado.

Software sob demanda muda o tempo das soluções digitais

Existe outra transformação acontecendo longe da tela do consumidor. O Gartner descreveu aplicações descartáveis como uma tendência para 2027: softwares desenvolvidos com finalidade delimitada, que podem ser encerrados assim que sua função termina. Esse modelo conversa com o avanço da programação assistida por IA. Em pesquisa global divulgada em agosto de 2026, a McKinsey identificou que 32% dos respondentes afirmaram que suas organizações deixaram de comprar um ou mais produtos ou recursos de software por considerarem possível criá-los internamente com ferramentas de programação agêntica. [3] [5]
Uma equipe de marketing pode precisar de uma aplicação para cruzar dados de uma campanha pontual. Um time comercial pode demandar uma ferramenta de apoio a uma operação temporária. Um evento pode exigir um painel que será útil durante poucas semanas. A possibilidade de criar soluções específicas coloca a vida útil de cada sistema dentro da decisão de negócio.
A rapidez de desenvolvimento pede critérios de manutenção, segurança, tratamento de dados e encerramento. O valor da aplicação deve ser acompanhado pela utilidade real ao longo do período em que permanece ativa. Nesse cenário, a pergunta relevante é qual ferramenta ajuda a equipe a trabalhar melhor agora e quanto esforço faz sentido dedicar a ela.

O que uma liderança pode começar a fazer

Há uma forma prática de aproximar essas tendências da realidade do negócio. Primeiro, selecione uma interação com o cliente que envolve esforço ou dúvida frequente. Depois, reúna informações confiáveis, defina a melhoria desejada e

escolha um protótipo pequeno para teste. Por fim, acompanhe tanto o resultado operacional quanto a percepção do usuário.
Essa sequência vale para uma comparação interativa, um atendimento por voz e um novo ciclo de criação orientado por evidências. Um aprendizado importante para acompanhar após os eventos de novembro será distinguir promessas de demonstrações, disponibilidade comercial de pesquisa e entusiasmo de resultados efetivos. Cada piloto deve nascer de uma hipótese clara e de indicadores conectados ao negócio.
Modelos de mundo e simulações interativas entram no horizonte seguinte. O anúncio do Genie 4 pelo Google DeepMind, ainda em prévia de pesquisa em outubro, sugere possibilidades futuras para explorar e prototipar ambientes. Trata-se de um tema promissor que exige atenção à maturidade real e à validação dos resultados. [6]

2027 começa nas experiências que a empresa decide melhorar agora

As tendências recentes de IA apontam para uma mudança na construção do relacionamento digital. A experiência pode surgir conforme o contexto; a voz pode sustentar interações complexas; o conteúdo publicitário pode gerar aprendizados mais específicos; e ferramentas podem ser criadas para objetivos temporários. As agendas de novembro ajudam a demonstrar como essa discussão atravessa conferências, empresas e especialidades. A estratégia transforma esses sinais em prioridades de experiência, criação e crescimento.
Para aprofundar essa leitura, a Seven7th preparou o Intelligence Report de dezembro: A próxima experiência digital será desenhada pela IA. O material cruza lançamentos recentes, programações dos grandes encontros de novembro e cinco movimentos que merecem atenção no planejamento de 2027.

Acesse o relatório de dezembro e descubra quais experiências merecem entrar no radar estratégico da sua empresa. Converse com a Seven7th para transformar tendências em testes com objetivo, critérios e resultado.

Fontes do artigo

[1] **OpenAI** GPT-6 and Intelligent UI for everyone. 7 out. 2026. https://openai.com/index/gpt-6-for-everyone/

[2] **Google** Introducing Gemini 3.8 Live and 3.8 Live Extended Thinking. 15 set. 2026. https://blog.google/innovation-and-ai/models-and-research/gemini-models/gemini-3-8-live-gemini-3-8-live-extended-thinking/

[3] **Gartner** Top Strategic Technology Trends for 2027. 20 out. 2026. https://www.gartner.com/en/newsroom/press-releases/2026-10-20-gartner-identifies-the-top-strategic-technology-trends-for-2027

[4] **Adobe** Smarter creative decisions with paid media measurement and agentic intelligence. 29 out. 2026. https://business.adobe.com/blog/paid-media-measurement-and-agentic-intelligence

[5] **McKinsey** The state of AI in 2026: On the road to ROI. 25 ago. 2026. https://www.mckinsey.com/capabilities/quantumblack/our-insights/the-state-of-ai

[6] **Google DeepMind Genie 4:** A new generation of world simulation. 27 out. 2026. https://deepmind.google/blog/genie-4-a-new-generation-of-world-simulation/

[7] **Web Summit.** Programa oficial de 2026, 9 a 12 nov. 2026. https://websummit.com/schedule/

[8] **MIT Technology Review Brasil.** EmTech Brasil 2026, 16 e 17 nov. 2026. https://mittechreview.com.br/eventos/

[9] **Microsoft.** Ignite 2026, catálogo de sessões, 17 a 20 nov. 2026. https://ignite.microsoft.com/en-US/sessions

[10] **AWS.** re:Invent 2026, agenda, 30 nov. a 4 dez. 2026. https://aws.amazon.com/events/reinvent/agenda/


7TH
CRESCE QUEM FAZ